FRIENDS COMMITTEE ON

WASHINGTON FCNL NEWSLETTER

NATIONAL LEGISLATION

DECEMBER 1999

NO. 638

The 106th Congress at Midpoint: Destructive Partisan Politics Dominate

The first session of the 106th Congress is over and members have returned to their home districts. What track record has this Congress established? What measures has this Congress passed that will advance human security at home and abroad and serve the common good in other ways?

From start to finish, the 106th Congress has been mired in destructive partisan politics and empty political posturing. Indeed, in this Congress, partisanship has reach such an intensity as to threaten the well-being of both the U.S. and the world.

The 106th Congress began with the impeachment trial of President Clinton. Many in the U.S. argued that covering up tawdry sexual affairs was not a "high crime and misdemeanor" that warranted removal of a President from office. But, partisan forces in Congress compelled a trial in the Senate. Although the partisan anti-Clinton forces could not muster the two-thirds vote needed to convict the President on either article, the spectacle of the trial created damage of its own. Destructive partisanship has taken a toll on the democratic system of government in the U.S.

The closing months of the first session of this Congress witnessed yet another episode of destructive partisanship. In this instance, the irresponsible handling of the Comprehensive Test Ban Treaty (CTBT), the partisanship has threatened international security. The Senate leadership's determination to deny the Administration a foreign policy success led to the defeat of a vital international treaty and a vote against a sane nuclear policy to reduce the nuclear danger.

In between these two historic votes, and throughout the first session, destructive partisan politics and empty political posturing have impeded passage of constructive legislation. The effects have been felt in efforts to raise the minimum wage, enact meaningful gun control laws, and protect patients in managed care plans. In those instances when a true bipartisan effort has succeeded in passing significant bills over the objections of the leadership, the leaders have maneuvered to override the democratic process and block enactment of these bills into law.

The 106th Congress has largely replaced substantive legislative accomplishment with partisan posturing. Each party has assumed the mantle of fiscal responsibility while accusing the other of reckless spending. Yet both parties have proposed irresponsibly high levels of military spending at the expense of programs that meet the needs of society's most vulnerable members.

The second session of the 106th Congress promises little improvement. Election years promote rather than reduce partisanship and posturing. But concerned people can help by continuing to focus their legislators' attention on real issues. These efforts will be especially valuable as preparation for election 2000. We urge you to use this voting record to see where your legislators stand on issues of importance to you and then to take the actions suggested on page 8. ■

The **FRIENDS COMMITTEE ON NATIONAL LEGISLATION** (FCNL), a Quaker lobby in the public interest, seeks to follow the leadings of the Spirit as it speaks for itself and for like-minded Friends. Views expressed in FCNL's Washington Newsletter are guided by the Statement of Legislative Policy which is prepared and approved by FCNL's General Committee. FCNL includes Friends appointed by 26 Friends' yearly meetings and by seven other Friends' organizations in the United States.

Clerk: Jonathan Fisch
Assistant Clerk: Margaret R. Hummon
Executive Secretary: Joe Volk

The *FCNL Washington Newsletter* is published eleven times a year by the Friends Committee on National Legislation. The Washington Newsletter is sent free upon request and automatically to current donors. Your contributions are needed to support FCNL's lobbying and education work.

Editor: Florence C. Kimball

The following staff members contributed to this month's issue: Florence Kimball, Chrysanthi Settlage, Ned Stowe, Catherine Stratton Treadway, and Joe Volk

Large print and audiotape versions of the Washington Newsletter are available upon request. The Washington Newsletter is available in microform from University Microfilms International, 300 North Zeeb Road, Dept. P.R., Ann Arbor, MI 48106.

Reprinting Items from the *Washington Newsletter*:
We encourage our readers to copy and distribute items from FCNL's Washington Newsletter. When doing so, please include the following credit:
"Reprinted from the Washington Newsletter, [issue #, month and year] published by the Friends Committee on National Legislation."
We would appreciate receiving a copy with a brief note indicating how/where the item was used and the approximate numbers of copies distributed.

Friends Committee on National Legislation
245 Second Street NE
Washington, DC 20002-5795
Phone: 202-547-6000
Fax: 202-547-6019
Legislative Action Message: 202-547-4343
e-mail: fcnl@fcnl.org
Web site: http://www.fcnl.org

Printed on recycled paper with soy-based ink.

Selected Senate Votes

1. **Presidential impeachment.** Conviction on Article II would have found Pres. Clinton guilty of obstructing justice in the Paula Jones sexual harassment civil lawsuit. Conviction required a two-thirds majority. FCNL opposed impeachment. Acquitted 50-50 (Feb 12).
2. **Missile defense system.** Bill making it U.S. policy to deploy a national missile defense system as soon as technologically feasible. FCNL opposed. Adopted 97-3 (Mar. 17).
3. **Nuclear weapons reductions.** Warner (VA) motion to table (block) Kerrey (NB) amendment to strike language from the FY2000 Defense Authorization bill that requires U.S. strategic nuclear forces to remain at START I levels through FY2000 unless Russia ratifies START II. Kerrey amendment would have permitted unilateral U.S. nuclear force reductions. FCNL opposed motion to table. Motion agreed to 56-44 (May 26).
4. **Comprehensive Test Ban Treaty ratification.** The treaty, once ratified by the 44 nations with nuclear weapons capabilities, would ban nuclear test explosions. Ratification requires a two-thirds majority. FCNL for. Rejected 48-51 (Oct. 13).
5. **Military base closures.** McCain (AZ) amendment to the FY2000 Defense Authorization bill would have authorized a single round of military base closures and realignments in 2001. FCNL for. Rejected 40-60 (May 26).
6. **Air strikes against Yugoslavia.** Senate Resolution 21 to authorize Pres. Clinton to conduct military air operations and missile strikes against Yugoslavia. FCNL opposed. Adopted 58-41 (Mar 23).
7. **Ground troops in Kosovo.** Warner (VA) motion to table (block) the Specter (PA) amendment to the FY2000 Defense Authorization bill that would prohibit the use of funds to deploy U.S. ground troops in Yugoslavia, except for peacekeeping, unless Congress declares war. FCNL opposed motion to table. Motion agreed to 52-48 (May 25).
8. **Unilateral food and medicine sanctions.** Helms (NC) motion to table (block) the Ashcroft (MO) amendment to the Daschle (SD) amendment to the FY2000 Agriculture appropriations bill. The Ashcroft amendment would terminate U.S. unilateral sanctions on agricultural and medicinal goods and bar the President from imposing such sanctions without congressional approval. This amendment would have lifted such sanctions against Cuba and other countries. FCNL opposed motion to table. Motion rejected 28-70 (Aug. 3).
9. **Disproportionate minority confinement.** Hatch (UT) motion to table (block) the Wellstone (MN) amendment to the juvenile crime bill that would require states to address the disproportionate number of racial minorities in the juvenile justice system. FCNL opposed motion to table. Motion agreed to 52-48 (May 19).
10. **Gun control.** Lautenberg (NJ) amendment to the juvenile crime bill would require criminal background checks on all gun sales at gun shows. FCNL for. Adopted 51-50 (May 20). (Vice Pres. Gore cast tie-breaking yea vote.)
11. **Managed care plan regulation.** Kennedy (MA) amendment that would have applied a range of protections to all patients with private health insurance. FCNL for. Rejected 48-52 (July. 14).
12. **Minimum wage increase.** Domenici (NM) motion to table (block) the Kennedy (MA) amendment to the bankruptcy overhaul bill that would increase the minimum wage by $1/hour over two years to $6.15/hour on Jan. 1, 2001. FCNL opposed motion to table. Motion agreed to 50-48 (Nov. 9).

Selected House Votes

1. **Missile defense.** Spence (SC) motion to concur with Senate in declaring it to be U.S. policy to deploy a national missile defense system as soon as technologically feasible. FCNL opposed. Adopted 345-71 (May 20).
2. **U.S. troops in Europe.** Shays (CT) amendment to the FY2000 Defense Authorization bill to reduce the number of U.S. troops in Europe from 100,000 to 25,000 over three years. FCNL for. Rejected 116-307 (June 10).
3. **Military spending.** Passage of $288.8 billion FY2000 Defense Authorization bill to increase the military authorization by $18.3 billion over FY99. FCNL opposed. Adopted 365-58 (June 10).
4. **Selective Service.** Cunningham (CA) amendment to the FY2000 VA-HUD appropriations bill to strike language terminating the Selective Service System and to provide funds for draft registration activities. FCNL opposed. Rejected 187-232 (Sept. 8).
5. **Funding for UN peacekeeping activities.** Paul (TX) amendment to the State Department reauthorization bill to eliminate all UN-related authorizations in the bill. FCNL opposed. Rejected 74-342 (July 20).
6. **Air strikes against Yugoslavia.** Concurrent Senate Resolution 21 to authorize Pres. Clinton to conduct military air operations and missile strikes against Yugoslavia. FCNL opposed. Rejected 213-213 (April 28).

Key

Y or **N** or **+** or **-** = consistent with FCNL's position on the issue.

y or n or (+) or (-) = not consistent with FCNL's position on the issue.

(+ and - mean that the member announced a position, but did not actually vote.)

P = the member voted present. A blank space means that the member did not vote, was not in office, or could not vote.

S = Speaker of the House who ordinarily does not vote.

* Sen. John Chafee (R) died on Oct. 24, 1999. Lincoln Chafee (R), appointed to complete his father's term, was sworn in on Nov. 4.

** Rep. George Brown (D) died on July 15. His successor, Joe Baca (D), was elected on November 16.

*** Rep. David Vitter (R) was elected on May 29 to succeed Rep. Robert Livingston (R) who resigned on March 1.

7. **Conditions for payment of arrears to UN.** Hall (OH) amendment to Commerce-Justice-State-Judiciary Appropriations bill to strike language that would require passage of a troublesome authorization bill before $244 million in arrears to the UN would be paid. FCNL for. Rejected 206-221 (Aug. 5).
8. **SOA funding.** Moakley (MA) amendment to the FY2000 Foreign Operations Appropriations bill to prohibit any funds in bill from being used to recruit and send students to the U.S. Army School of the Americas. FCNL for. Adopted 230-197 (July 29).
9. **Family planning funds.** Paul (TX) amendment to FY2000 Foreign Operations Appropriations bill to prohibit any funds in bill from being used for international family planning activities. FCNL opposed. Rejected 145-272 (Aug. 3).
10. **Funding for sectarian juvenile crime programs.** Souder (IN) amendment to the juvenile crime bill to qualify juvenile crime programs with pervasive sectarian content for government grants or contracts (charitable choice). FCNL opposed. Adopted 346-83 (June 17).
11. **Funding for juvenile crime prevention.** Conyers (MI) motion to recommit juvenile crime bill to Judiciary Committee with instructions to authorize juvenile crime prevention programs. This motion was an effort to develop a preventive focus in a primarily punitive bill. FCNL for. Rejected 191-233 (June 17).
12. **Gun control.** Conyers (MI) substitute amendment to Gun Shows bill to require background checks at any event where at least 50 guns are for sale and to ban importation of any weapon with capacity for more than ten rounds of ammunition. FCNL for. Rejected 184-242.
13. **DC representation in Congress.** Norton (DC) amendment to strike language in the FY2000 DC Appropriations bill that would bar the use of federal or local funds to seek a court ruling on DC voting representation in Congress. FCNL for. Rejected 214-214 (July 29).
14. **Managed care plan regulation.** Passage of bill to provide a range of protections for all patients enrolled in private managed care plans. FCNL for. Adopted 275-151 (Oct. 7).

FCNL	1 Missile defense	2 Reduce U.S. troops in Europe	3 Military spending	4 Selective service	5 Block UN peacekeeping funds	6 Yugoslavia air strikes	7 UN arrears payment	8 Block SOA funds	9 Block family planning	10 Charitable choice	11 Juvenile crime prevention	12 Gun control	13 DC representation	14 Managed care regulation
	N	Y	N	N	N	N	Y	Y	N	N	Y	Y	Y	Y
Alabama														
1 Callahan (R)	y	n	y	y	N	y	n	n	N	y	n	n	n	Y
2 Everett (R)	y	n	y	y	y	N	n	n	y	y	n	n	n	n
3 Riley (R)	y	n	y	y	y	y	n	n	y	y	n	n	n	n
4 Aderholt (R)	y	n	y	y	y		n	n	y	y	n	n	n	n
5 Cramer (D)	y	n	y	y	N	y	Y	n	N	y	n	n	Y	Y
6 Bachus, S. (R)	y	n	y	y	y	N	n	n	y	y	n	n	n	Y
7 Hilliard (D)	y	n	y	N	N	y	Y	Y	N	N	Y		Y	Y
Alaska														
AL Young, D. (R)	y	n	y		y	N	n	n		y	n	n	n	n
Arizona														
1 Salmon (R)		Y	y	y	y	N	n	Y	y	y			n	n
2 Pastor (D)	N	n	y	y	N	y	Y	Y	N	y	Y	Y	Y	Y
3 Stump (R)	y	n	y	y	y	N	n	n	y	y	n	n	n	n
4 Shadegg (R)	y	Y	y	y	y	N	n	n	y	y	n	n	n	n
5 Kolbe (R)	y	n	y	y	N	y	n	n	N	y	n	n	n	n
6 Hayworth (R)	y	n	y	N	N	N	n	Y	y	y	n	n	n	n
Arkansas														
1 Berry (D)	y	n	y	(+)	N	y	Y	n	N	y	Y	n	Y	Y
2 Snyder (D)	y	n	y	N	N	y	Y	n	N	y	Y	Y	Y	Y
3 Hutchinson, A. (R)	y	n	y	N	N	N	n	n	y	y	n	n	n	n
4 Dickey (R)	y	n	y	y	y	N	n	n	y	y	n	n	n	n
California														
1 Thompson, M. (D)	y	Y	y	N	N	y	Y	Y	N	y	Y	Y	Y	Y
2 Herger (R)	y	n	y	y	N	N	n	n	y	y	n	n	n	n
3 Ose (R)	y	n	y	N	N	N	Y	n	N	y	n	Y	n	n
4 Doolittle (R)	y	n	y	y	y	N	n	n	y	y	n	n	n	n
5 Matsui (D)	y	n	y	N	N	y	Y	Y	N	y	Y	Y	Y	Y
6 Woolsey (D)	N	Y	N	N	N	N	Y	Y	N	N	Y	Y	Y	Y
7 Miller, George (D)	N	Y	N	N	N	y	Y	Y	N	N	Y	Y	Y	Y
8 Pelosi (D)	N	Y	N	N	N	y	Y	Y	N	N	Y	Y	Y	Y
9 Lee (D)	N	Y	N	N	N	N	Y	Y	N	N	Y	Y	Y	Y
10 Tauscher (D)	y	n	y	y	N	y	Y	Y	N	y	Y	Y	Y	Y
11 Pombo (R)	y	n	y	y	y	N	n	n	y	y	n	n	n	n
12 Lantos (D)	y	n	y		N	y		Y		N	Y	Y	Y	Y
13 Stark (D)		Y	N	N		N	Y	Y	N	N	Y	Y	Y	Y
14 Eshoo (D)	N	Y	N	N	N	y	Y	Y	N	N	Y	Y	Y	Y
15 Campbell, T. (R)	y	Y	N	N	N	N	n	Y	N	y	n	Y	Y	n
16 Lofgren (D)	N			N	N	N	Y	Y	N	y	Y	Y	Y	Y
17 Farr (D)	N	Y	y	N	N	y	Y	Y	N	y	Y	Y	Y	Y
18 Condit (D)	y	Y	y	N	N	N	Y	n	N	y	Y	Y	n	Y
19 Radanovich (R)	y	n	y	y		N	n	n	y	y	n	n	n	n
20 Dooley (D)	y	n	y	N	N	y	Y	Y	N	y	Y	Y	Y	Y
21 Thomas, B. (R)		n	y	N	N	N	n	n	N				n	n
22 Capps (D)	y	n	y	N	N	y	Y	Y	N	y	Y	Y	Y	Y
23 Gallegly (R)	y	n	y	y	N	N	n	n	N	y	n	n	n	Y
24 Sherman (D)	y	n	y	N	N	y	Y	Y	N	y	Y	Y	Y	Y
25 McKeon (R)	y	n	y	y	N	N	n	n	N	y	n	n	n	n
26 Berman (D)	y	n	y	y	N	y	Y	Y	N	y	Y	Y	Y	Y
27 Rogan (R)	y	n	y	y	N	N	n	n	y	y	n	Y	n	n
28 Dreier (R)	y	n	y	y	N	N	n	n	N	y	n	n	n	n
29 Waxman (D)		Y	y	N	N	y	Y	Y	N	N	Y	Y	Y	Y
30 Becerra (D)	y	n	N	y	N	y	Y	Y	N	y	Y	Y	Y	Y
31 Martinez (D)	y	n	y	N	y	y	Y	n	N	N	Y	Y	Y	Y
32 Dixon (D)	y	n	y	N	N	y	Y	Y	N	N	Y	Y	Y	Y
33 Roybal-Allard (D)	y	n	y	N	N	y	Y	n	N	N	Y	Y	Y	Y
34 Napolitano (D)		n	y	N	N	y	Y	n	N	N	Y	Y	Y	Y
35 Waters (D)	N	n	N	N	N	y	Y	Y	N	N	Y	Y	Y	Y
36 Kuykendall (R)	y	n	y	y	N	N	n	n	N	y	n	Y	n	n
37 Millender-McDonald (D)	y	n	y	N	N	y	Y	Y	N	N	Y	Y	Y	Y
38 Horn (R)	y	n	y	N	N	N	n	n	N	N	n	Y	Y	Y
39 Royce (R)	y	Y	y	N	y	N	n	n	N	y	n	n	n	n
40 Lewis, Jerry (R)	y	n	y	N	N	N	n	n	N	y	n		n	n
41 Miller, Gary (R)	y	n	y	y	N	N	n	n	y	y	n	n	n	n
42 Brown, G. (D)**						y								
43 Calvert (R)	y	n	y	y	N	N	n	n	y	y	n	n	n	n
44 Bono (R)	y	+		y	N	N	n	Y	y	y	n	n	n	Y
45 Rohrabacher (R)	y	Y	y	N	y	N	n	n	N	y	n	n	n	n
46 Sanchez (D)	y	n	y	y	N	y	Y	Y	N	y	Y	Y	Y	Y
47 Cox (R)	y	n	y	N	N	N	n	n	N	y	n	n	n	n
48 Packard (R)	y	n	y	y	y	N	n	n	y	y	n	n	n	n
49 Bilbray (R)	y	Y	y	y	N	N		n		y	n	Y	n	Y
50 Filner (D)	N	n	N	N	N	y	Y	Y	N	N	Y	Y	Y	Y
51 Cunningham (R)	y	n	y	y	y	N	n	n		y	n	n	n	n
52 Hunter (R)	y	n	y	y	y	y	n	n	y	y	n	n	n	Y
Colorado														
1 DeGette (D)	N	n	N	N	N	N	Y	Y	N	N	Y	Y	Y	Y
2 Udall, M. (D)	y	n	y	y	N	y	Y	Y	N	N	Y	Y	Y	Y
3 McInnis (R)	y	n	y	y	y	N	n	Y	y	y	n	n	n	n
4 Schaffer (R)	y	n	y	N	y	N	n	Y	y	y	n	n	n	n
5 Hefley (R)	y	n	y	N	y	N	n	Y	y	y	n	n	n	Y
6 Tancredo (R)	y	Y	y	y	y	N	n	Y	y	y	n	n	n	n
Connecticut														
1 Larson (D)	y	n	y	N	N	y	Y	Y	N	y	Y	Y	Y	Y
2 Gejdenson (D)	y	n	y	N	N	y	Y	Y	N	N	Y	Y	Y	Y
3 DeLauro (D)	y	n	y	N	N	y	Y	Y	N	y	Y	Y	Y	Y
4 Shays (R)	y	Y	N	N	N	N	Y	Y	N	y		Y	n	Y
5 Maloney, J. (D)	y	n	y	y	N	y	Y	Y	N	y	Y	n	Y	Y
6 Johnson, N. (R)	y	n	y	N	N	N	Y	Y		y	n	Y	n	n
Delaware														
AL Castle (R)	y	n	y	y	N	y	n	n	N	y	n	Y	n	Y
Florida														
1 Scarborough (R)	y	n	y	y	y	N	n	Y	y	y	n	n	Y	
2 Boyd (D)	y	n	y	y	N	y	Y	n	N	y	Y	n	Y	Y
3 Brown, C. (D)	y	n	y	N	N	y	Y	Y	N	y	Y	Y	Y	Y
4 Fowler (R)	y	n	y	y	N	N	n	n	N	y	n	n	n	n
5 Thurman, K. (D)	y	n	y	y	N	y	Y	Y	N	y	Y	n	Y	Y
6 Stearns (R)	y	n	y	y	N	N	n	n	y	y	n	n	n	n
7 Mica (R)	y	n	y	y	N	N	n	n	y	y	n	n	n	n
8 McCollum (R)	y	n	y	y	N	N	n	n	y	y	n	n	n	Y
9 Bilirakis (R)	(+)	n	y	y	y	N	n	n	y	y	n	n	n	Y
10 Young, C.W. (R)	y	n	y	y	N	N	n	n	N	y	n	n	n	Y
11 Davis, J. (D)	y	n	y	y	N	y	Y	n	N	y	Y	Y	Y	Y
12 Canady (R)	y	n	y	y	N	N	n	n	y	y	n	n	n	Y
13 Miller, D. (R)	y	n	y	y	N	N	n	Y	N	y	n	n	n	n
14 Goss (R)	y	n	y	y	N	N	n	n	N	y	n	n	n	n
15 Weldon, D. (R)	y	n	y	N	y	N	n	n	y	y	n	n	n	Y
16 Foley (R)		Y	y	y	y	N	n	Y	N	y	n	n	n	Y
17 Meek, C. (D)	y	n	y	y		y		Y	N	N	Y	Y	Y	Y
18 Ros-Lehtinen (R)	y	Y	y	y	N	N	n	n	N	y	n	Y	n	Y
19 Wexler (D)	y	n	y	N	N	y	Y	Y	N	y	Y	Y	Y	Y
20 Deutsch (D)		n	y	N	N	y	Y	n	N	y	Y	Y	Y	Y
21 Diaz-Balart (R)	y	n	y	y	N	y	n	n	N	y	n	Y	n	Y
22 Shaw (R)	y	n	y	y	N	N	n	n	N	y	n	n	n	Y
23 Hastings, A. (D)	y	n	y	N	N	y	Y	Y	N	N	Y	Y	Y	Y
Georgia														
1 Kingston (R)	y	Y	y	y	y	N	n	n	y	y	n	n	n	n
2 Bishop (D)	y	n	y	y	N	y	Y	n	N	y	Y	n	Y	Y
3 Collins, M. (R)	y	n	y	y	y	N	n	n	y	y	n	n	n	n
4 McKinney (D)	N	Y	N	N	N	N	Y	Y	N	y	Y	Y	Y	Y
5 Lewis, John (D)	N	Y	N	N		y	Y	Y	N	N	Y	Y	Y	Y
6 Isakson (R)	y	n	y	y	N	N	n	n	N	y	n	n	n	n
7 Barr (R)	y	Y	y	y	y	N	n	n	y	y	n	n	n	Y
8 Chambliss (R)	y	n	y	y	N	N	n	n	y	y	n	n	n	Y
9 Deal (R)	y	Y	y	y	N	N	n	n	y	y	n	n	n	n
10 Norwood (R)	y	Y		y	y	N	n	n	y	y	n	n	n	Y
11 Linder (R)	y	Y	y	y	N	N	n	n	y	y	n	n	n	n
Hawaii														
1 Abercrombie (D)	y	n	y	y	N	N	Y	Y	N	y	Y	Y	Y	Y
2 Mink (D)	y	Y	y	N	N	N	Y	Y	N	N	Y	Y	Y	Y
Idaho														
1 Chenoweth-Hage (R)	y	Y	y	y	y	N	n	n	y	y	n	n	n	n
2 Simpson (R)	y	n	y	y	y	N	n	n	N	y	n	n	n	n
Illinois														
1 Rush (D)	y	Y	N	N	N	y	Y	Y	N	N	Y	Y	Y	Y
2 Jackson, J. (D)	N	Y	N	N	N	N	Y	Y	N	N	Y	Y	Y	Y
3 Lipinski (D)	y	n	y	N	N	N	n	Y	y	y	n	Y	n	Y
4 Gutierrez (D)	N	n	N	y	N	y	Y	+	N	N	Y	Y	Y	Y
5 Blagojevich (D)	y	Y	y	y	N		Y	Y	N	N	Y	Y	Y	Y
6 Hyde (R)	y	n	y		N	y	n	n	y	y	n	n	n	Y
7 Davis, D. (D)	y	Y	N	N	N	y	Y	Y	N	N	Y	Y	Y	Y
8 Crane (R)	y	Y	y	N	y	N	n	n	y	y	n	n	n	n
9 Schakowsky (D)	N	Y	N	N	N	y	Y	Y	N	N	Y	Y	Y	Y
10 Porter (R)	y	n	y	y	N	y	Y	Y	N	y	n	Y	n	Y
11 Weller (R)	y	n	y		N	N	n	Y	y	y	n	n	n	n
12 Costello (D)	y	Y	y	N	N	y	n	Y	y	y	Y	n	Y	Y
13 Biggert (R)	y	n	y	N	N	N	n	Y	N	y	n	n	n	n
14 Hastert (R)	y	S	y	S	S	y	n	S	S	S	S	S	S	n
15 Ewing (R)	y	n	y	y	N	N	n	Y	N	y		n	n	n
16 Manzullo (R)	y	n	y	N	y	N	n	Y	y	y	n	n	n	n
17 Evans (D)	N	Y	y	N	N	y	Y	Y	N	N	Y	Y	Y	Y
18 LaHood (R)	y	n	y	y	N	N	n	Y	y	y	n	n	n	n
19 Phelps (D)	y	Y	y	N	N	y	n	Y	y	y	n	n	Y	Y
20 Shimkus (R)	y	Y	y	y	N	N	n	n	y	y	n	n	n	n
Indiana														
1 Visclosky (D)	y	n	y	N	N	N	Y	n	N	y	Y	Y	Y	Y
2 McIntosh (R)	y	n	y		y	N	n	n	y	y	n	n	n	n
3 Roemer (D)	y	n	y	N	N	y	Y	Y	N	y	Y	Y	Y	Y
4 Souder (R)	y	Y	y	y	N	N	n	n	y	y	n	n	n	n
5 Buyer (R)	y	n	y		N	N	n	n	y	y	n	n	n	n
6 Burton (R)	y	n	y	y	y	N	n	n	y	y	n	n	n	n
7 Pease (R)	y	n	y	N	y	N	n	n	y	y	n	n	n	n

Continued

FCNL	1 Missile defense	2 Reduce U.S. troops in Europe	3 Military spending	4 Selective service	5 Block UN peacekeeping funds	6 Yugoslavia air strikes	7 UN arrears payment	8 Block SOA funds	9 Block family planning	10 Charitable choice	11 Juvenile crime prevention	12 Gun control	13 DC representation	14 Managed care regulation
	N	Y	N	N	N	N	Y	Y	N	N	Y	Y	Y	Y
8 Hostettler (R)	y	n	y	y	y	N	n	n	y	y	n	n	n	n
9 Hill, B. (D)	y	n	y	N	N	y	Y	Y	N	y	n	n	Y	Y
10 Carson (D)	N	n	y	N	N	y	Y	Y	N			Y	Y	Y
Iowa														
1 Leach (R)	y	n	y	N	N	N	Y	Y	N	y	n	Y	n	Y
2 Nussle (R)	y	Y	y	N	N	N	n	Y	y	y	n	n	n	n
3 Boswell (D)	y	n	y	y	N	y	Y	n	N	y	Y	n	Y	Y
4 Ganske (R)	y	Y	y	y	N	N	n	n	N	y	n	Y	n	Y
5 Latham (R)	y	n	y	y	N	N	n	n	y	y	n	n	n	n
Kansas														
1 Moran, Jerry (R)	y	n	y	N	y	N	n	Y	y	y	n	n	n	Y
2 Ryun, J. (R)	y	n	y	y	y	N	n	n	y	y	n	n	n	n
3 Moore (D)	y	n	y	N	N	y	Y	Y	N	y	Y	Y	Y	Y
4 Tiahrt (R)	y	Y	y	N	y	N	n	n	y	y	n	n	n	n
Kentucky														
1 Whitfield (R)	y	n	y	y	N	N	n	n	y	y	n	n	n	n
2 Lewis, R. (R)	y	n	y	y	y	N	n	n	y	y	n	n	n	n
3 Northup (R)	y	n	y	N	N	N	n	n	N	y	n	n	n	n
4 Lucas, K. (D)	y	n	y	y	N	y	n	Y	y	y	n	n	Y	Y
5 Rogers (R)		n	y	y	N	N	n	n	y	y	n	n	n	n
6 Fletcher (R)	y	n	y	y	N	N	n	n	y	y		n	n	n
Louisiana														
1 Vitter (R)***		n	y	N	N		n	n	y	y	n	n	n	Y
2 Jefferson (D)	y	Y	y			y	Y	Y	N	y	Y	Y	Y	Y
3 Tauzin (R)	y	Y	y	N	N		n	n	N	y	n	n	n	n
4 McCrery (R)	y	n	y	N	N	N	n	n	y	y	n	n	n	n
5 Cooksey (R)	y	n	y	y	y	N	Y	n	N	y	n	n	Y	Y
6 Baker (R)	y	n	y	N		N	n	n	y	y	n	n	n	n
7 John (D)	y	n	y	N	N	y	n	n	N	y	Y	n	Y	Y
Maine														
1 Allen (D)	N	n	y	N	N	y	Y	Y	N	N	Y	Y	Y	Y
2 Baldacci (D)	N	n	y	y	N	y	Y	Y	N	y	Y	Y	Y	Y
Maryland														
1 Gilchrest (R)	y	n	y	y	N	y	n	Y	N	y	n	Y	Y	Y
2 Ehrlich (R)	y	n	y	N	N	y	n	n	N	y	n	n	n	n
3 Cardin (D)	y	n	y	N	N	y	Y	Y	N	N	Y	Y	Y	Y
4 Wynn (D)	y	n	y	N	N	(+)	Y	Y	N	y	Y	Y	Y	Y
5 Hoyer (D)	y	n	y	y	N	y	Y	n	N	y	Y	Y	Y	Y
6 Bartlett (R)	y	Y	y	y	y	N	n	n	y	y	n	n	n	n
7 Cummings (D)	y	n	N	N	N	y	Y	Y	N	N	Y	Y	Y	Y
8 Morella (R)	y	Y	y	y	N	y	Y	Y	N	N	Y	Y	Y	Y
Massachusetts														
1 Olver (D)	N			N	N	y	Y	Y	N	N	Y	Y	Y	Y
2 Neal (D)	N	Y	y	N	N	y	Y	Y	N	y	Y	Y	Y	Y
3 McGovern (D)	N	Y	N	N	N	y	Y	Y	N	y	Y	Y	Y	Y
4 Frank, Barney (D)		Y	N	N	N	y	Y	Y		y	Y	Y	Y	Y
5 Meehan (D)	y	Y	y	N	N	y	Y	Y	N	y	Y	Y	Y	Y
6 Tierney (D)	N	Y	N	N	N	y	Y	Y	N	N	Y	Y	Y	Y
7 Markey (D)	N	Y	N	N	N	y	Y	Y	N	y	Y	Y	Y	Y
8 Capuano (D)	N	Y	N	N	N	y	Y	Y	N	y	Y	Y	Y	Y
9 Moakley (D)		Y	y	N	N	y	Y	Y	N	y	Y	Y	Y	Y
10 Delahunt (D)	N	Y	y	N	N	y	Y	Y	N	y	Y	Y	Y	Y
Michigan														
1 Stupak (D)	y	n	y	N	N	y	Y	Y	N	y	Y	Y	Y	Y
2 Hoekstra (R)	y	Y	y	N	N	N	n	n	y	y	n	n	n	n
3 Ehlers (R)	N	n	y	N	N	N	Y	Y	N	y	n	n	n	n
4 Camp (R)	y	n	y	N	N	N	n	Y	y	y	n	n	n	n
5 Barcia (D)	y	Y	y	N	N	y	n	Y	N	y	Y	n	Y	Y
6 Upton (R)	y	Y	y	N	N	N	n	Y	N	y	n	n	n	n
7 Smith, Nick (R)	y	n	y	y	N	N	n	Y	N	y	n	n	n	n
8 Stabenow (D)	y	Y	y	y	N	y	Y	Y	N	y	Y	Y	Y	Y
9 Kildee (D)	y	n	y	N	N	y	Y	Y	N	y	Y	Y	Y	Y
10 Bonior (D)	N	Y	y	N	N	y	Y	Y	N	y	Y	Y	Y	Y
11 Knollenberg (R)	y	n	y	N	N	y	n	n	N	y	n	n	n	n
12 Levin, S. (D)	y	n	y	N	N	y	Y	Y	N	y	Y	Y	Y	Y
13 Rivers (D)	N	Y	N	N	N	N	Y	Y	N	y	Y	Y	Y	Y
14 Conyers (D)	N	Y	N	N	N	y	Y	Y	N	N	Y	Y	Y	Y
15 Kilpatrick (D)	N	n	y	N	N	y	Y	Y	N	N	Y	Y	Y	Y
16 Dingell (D)	y	n	y	N	N	y	Y	n	N	y	n	n	Y	Y
Minnesota														
1 Gutknecht (R)	y	Y	y	N	N	N	n	Y	y	y	n	n	n	n
2 Minge (D)	N	Y	N	N	N	y	Y	Y	N	y	+		Y	Y
3 Ramstad (R)	y	Y	y	N	N	N	n	Y	N	y	n	Y	n	n
4 Vento (D)	N	Y	N	N	N	y	Y	Y	N	N	Y	Y	Y	Y
5 Sabo (D)	N	n	N	N	N	y	Y	Y	N	y	Y	Y	Y	+
6 Luther (D)	N			N	N	y	Y	Y	N	y	Y	Y	Y	Y
7 Peterson, C. (D)	y	Y	N	N	y	N	n	Y	y	y	n	n	n	n
8 Oberstar (D)	N	n	N	N	N	y	Y	Y	N	N	Y	n	Y	Y
Mississippi														
1 Wicker (R)	y	n	y	y	N	N	n	n	y	y	n	n	n	n
2 Thompson, B. (D)	y	n	y	N	N	y	Y	Y		y	Y	Y	Y	Y
3 Pickering (R)	y	n	y	y	N	N	n	n	(+)	y	n	n	n	n
4 Shows (D)	y	n	y	y	N	y	n	n	y	y	n	n	Y	Y
5 Taylor, G. (D)	y	n	y	y	y	N	n	n	y	y	n	n	n	Y
Missouri														
1 Clay (D)	N			N	N	y	Y	Y	N	N	Y	Y	Y	Y
2 Talent (R)	y	n	y	y	N	N	n	Y	y	y	n	n	n	n
3 Gephardt (D)	y	Y	y	N	N	y	Y	Y	N	y	Y	Y	Y	Y
4 Skelton (D)	y	n	y	y	N	y	Y		N	y	n	n		Y
5 McCarthy, K. (D)	y	n	y	N	N	y	Y	Y	N	y	Y	Y	Y	Y
6 Danner (D)	y	Y	y	N	N	N	n	Y	y	y	n	n	n	Y
7 Blunt (R)	y	n	y	N	N	N	n	n	y	y	n	n	n	n
8 Emerson (R)	y	Y	y	y	N	N	n	n	y	y	n	n	n	n
9 Hulshof (R)	y	n	y	y	N	N	n	Y	N	y	n	n	n	(-)
Montana														
AL Hill, R. (R)	y	Y	y	N	y	N	n	n	y	y	n	n	n	n
Nebraska														
1 Bereuter (R)	y	n	y	N	N	N	n	n	N	y	n	n	Y	n
2 Terry (R)	y	n	y	y	N	N	n	n	y	y	n	n	n	n
3 Barrett, B. (R)	y	n	y	N	N	N	n	n	y	y	n	n	n	n
Nevada														
1 Berkley (D)	y	n	y	y	N	y	Y	Y	N	N	Y	Y	Y	Y
2 Gibbons (R)	y	n	y	y	y	N	n	Y	N	y	n	n	n	Y
New Hampshire														
1 Sununu (R)	y	n	y		N	N	n	n	N	y	n	n		n
2 Bass (R)	y	n	y	y	N	N	Y	n	N	y	n	n	n	n
New Jersey														
1 Andrews (D)	y	n	y	y	N	y	Y	Y	N	y	Y	Y	Y	Y
2 LoBiondo (R)	y	n	y	N	N	N	n	Y	y	y	n	n	n	Y
3 Saxton (R)	y	n	y	y	N	N	n	n	y	y	n	n	n	Y
4 Smith, C. (R)	y	n	y	N	N	N	n	Y			n	n	n	Y
5 Roukema (R)	y	n	y	N	N	N	Y	n	N	y	n	Y	n	Y
6 Pallone (D)	y	n	y	N	N	y	Y	Y	N	N	Y	Y	Y	Y
7 Franks, Bob (R)	y	Y	y	N	N	y	n	Y	N	y	n	Y	n	Y
8 Pascrell (D)	y	n	y	y	N	y	Y	Y	N	y	Y	+	Y	Y
9 Rothman (D)	y	n	y	y	N	y	Y	Y	N	N	Y	Y	Y	Y
10 Payne (D)	N	n	N	N	N	y	Y	Y	N	N	Y	Y	Y	Y
11 Frelinghuysen (R)	y	n	y	y	N	y	Y	n	N	y	n	Y	n	Y
12 Holt (D)	N	n	N	N	N	y	Y	Y	N	y	Y	Y	Y	Y
13 Menendez (D)	y	n	y	N	N	y	Y	Y	N	N	Y	Y	Y	Y
New Mexico														
1 Wilson (R)	y	n	y	N	N	N	n	n	N	y	n	n	n	Y
2 Skeen (R)	y	n	y	y	N	N	n	n	N	y	n	n	n	n
3 Udall, T. (D)	N	Y	y	N	N	y	Y	Y	N	y	Y	Y	Y	Y
New York														
1 Forbes (D)	y	n	y	y	N	y	Y	Y	y	y	n	Y	Y	Y
2 Lazio (R)	y	n	y	y	N	y	n	Y	N	y	n	n	n	n
3 King, P. (R)	y	n	y	y	N	y	n	n	y	y	n	n	n	Y
4 McCarthy, C. (D)	y	n	y	y	N	y	Y	Y	N	N	Y	Y	Y	Y
5 Ackerman (D)	y	n	y	N	N	y	Y	Y	N	N	Y	Y	Y	Y
6 Meeks, G. (D)	N	Y	y	N	N	y	Y	Y	N	y	Y	Y	Y	Y
7 Crowley (D)	y	n	N	N	N	y	Y	Y	N	y	Y	Y	Y	Y
8 Nadler (D)	N	Y	N	N	N	y	Y	Y	N	N	Y	Y	Y	Y
9 Weiner (D)	N	Y	N	N	N	y	Y	Y	N	y	Y	Y	Y	Y
10 Towns (D)		Y	N		N	Y	Y	N	y	Y	Y	Y	Y	Y
11 Owens (D)	N	Y	N	N	N	y	Y	Y	-	y	Y	Y	Y	Y
12 Velazquez (D)	N	Y	N	N	N	y	Y	Y	N	N	Y	Y	Y	Y
13 Fossella (R)	y	n	y	y	N	N	n	n	y	y	n	n	n	n
14 Maloney, C. (D)	y	n	y	N	N	y	Y	Y	N	N	Y	Y	Y	Y
15 Rangel (D)	N	n	y		N	y	Y	Y	N	N	Y	Y	Y	Y
16 Serrano (D)	y	Y	N	N	N	N	Y	Y	N	N	Y	Y	Y	Y
17 Engel (D)	y	n	y	N	N	y	Y	Y	N	N	Y	Y	Y	Y
18 Lowey (D)	y	n	N	N	N	y	Y	Y	N	N	Y	Y	Y	Y
19 Kelly (R)	y	n	y	N	N	y	n	Y	N	y	n	n	n	Y
20 Gilman (R)	y	n	y	N	N	y	n	n	N	y	n	n	n	Y
21 McNulty (D)		n	y	N	N	y	Y	Y	N	N	Y	Y	Y	Y
22 Sweeney (R)	y	n	y	y	y	N	n	n	N	y	n	n	Y	Y
23 Boehlert (R)	y	n	y	N	N	y	Y	Y	N	y	n	Y	n	Y
24 McHugh (R)	y	n	y		N	y	n	n	N	y	n	n	n	Y
25 Walsh (R)		Y	y	N	N	y	n	Y	N	y	n	n	n	Y
26 Hinchey (D)	N	n	y	N		y	Y	Y		N	Y	Y	Y	Y
27 Reynolds (R)	y	n	y	N	N	N	n	n	y	y	n	n	n	Y
28 Slaughter (D)	N	Y	y	N	N	(+)	Y	Y	N	N	Y	Y	Y	Y
29 LaFalce (D)	y	n	y	N	N	y	Y	n	N	y	Y	Y	Y	Y
30 Quinn (R)	y	n	y	y	N	y	n	Y	y	y	n	Y	n	Y
31 Houghton (R)	y	n	y	y	N	y	Y	n	N			n	Y	n
North Carolina														
1 Clayton (D)	N			N	N	y	Y	Y	N	N	Y	Y	Y	Y
2 Etheridge (D)	y	n	y	y	N	y	Y	Y	N	y	Y	n	Y	Y
3 Jones, W. (R)	y	Y	y	y	y	N	n	n	y	y	n	n	n	Y
4 Price, D. (D)	y	n	y	N	N	y	Y	Y	N	y	Y	Y	Y	Y
5 Burr (R)	y	n	y	y	N	N	n	n	y	y	n	n	n	n
6 Coble (R)	y	Y	y	N	(+)	N	n	Y	y	y	n	n	n	Y

Continued

FCNL	1 Missile defense	2 Reduce U.S. troops in Europe	3 Military spending	4 Selective service	5 Block UN peacekeeping funds	6 Yugoslavia air strikes	7 UN arrears payment	8 Block SOA funds	9 Block family planning	10 Charitable choice	11 Juvenile crime prevention	12 Gun control	13 DC representation	14 Managed care regulation
	N	Y	N	N	N	N	Y	Y	N	N	Y	Y	Y	Y
7 McIntyre (D)	y	n	y	y	**N**	y	n	n	**N**	y	**Y**	n	**Y**	**Y**
8 Hayes (R)	y	**Y**	y	y	**N**	y	n	n	y	y	n	n	n	n
9 Myrick (R)	y	**Y**	y	y	y	**N**	n	n	y	y	n	n	n	n
10 Ballenger (R)	y	**Y**	y	y	**N**	**N**	n	n	**N**	y	n	n	n	n
11 Taylor, C. (R)	y	n	y	y	y	**N**	n	**Y**	y	y	n	n	n	n
12 Watt, M. (D)	**N**	n	y	**N**	**N**	y	**Y**	**Y**	**N**	**N**	**Y**	**Y**	**Y**	**Y**
North Dakota														
AL Pomeroy (D)	y	n	y	**N**	**N**	y	**Y**	**Y**	**N**	y	**Y**	**Y**	**Y**	**Y**
Ohio														
1 Chabot (R)	y	**Y**	y	**N**	**N**	**N**	n	**Y**	y	y	n	n	n	n
2 Portman (R)	y	n	y	**N**	**N**	**N**	n	n	y	y	n	n	n	(-)
3 Hall, T. (D)	y	n	y	**N**	**N**	y	**Y**	**Y**	**N**	y	**Y**	**Y**	**Y**	**Y**
4 Oxley (R)	y	n	y	y	**N**	y	n	n	**N**	y	n	n	n	n
5 Gillmor (R)	y	n	y	y	**N**	**N**	n	n	**N**	y	n	n	n	n
6 Strickland (D)	**N**	n	y	**N**	**N**	y	**Y**	**Y**	**N**	y	**Y**	n	**Y**	**Y**
7 Hobson (R)	y	n	y	**N**	**N**	**N**	n	n	**N**	y	n	n	n	n
8 Boehner (R)	y	n	y	**N**	**N**	**N**	n	**Y**	y	y	n	n	n	n
9 Kaptur (D)	**N**	n	y	**N**	**N**	y	**Y**	**Y**	**N**	y	**Y**	**Y**	**Y**	
10 Kucinich (D)	**N**	**Y**	**N**	**N**	**N**	**N**	**Y**	**Y**	**N**	**N**	**Y**	**Y**	**Y**	**Y**
11 Jones, S. (D)	**N**	n	**N**	**N**	**N**	y	**Y**	**Y**	**N**	**N**	**Y**	**Y**	+	**Y**
12 Kasich (R)	y			**N**	**N**	**N**	n	n	y	y	n	n	n	n
13 Brown, S. (D)	**N**	**Y**	**N**	**N**	**N**	y	**Y**	**Y**	**N**	**N**	**Y**	**Y**	**Y**	**Y**
14 Sawyer (D)	**N**	n	y	**N**	**N**	y	**Y**	**Y**	**N**	y	**Y**	**Y**	**Y**	**Y**
15 Pryce, D. (R)	y	n	y		**N**	**N**	**Y**	**Y**		y	n	n	n	n
16 Regula (R)	y	n	y	y	**N**	**N**	n	**Y**	**N**	y	n	n	n	n
17 Traficant (D)	y	**Y**	y	y	**N**	y	n	**Y**	**N**	y	n	n	**Y**	**Y**
18 Ney (R)	y	**Y**	y	y	y	**N**	n	n	y	y	n	n	n	n
19 LaTourette (R)	y	n	y	**N**	**N**	**N**	n	**Y**	**N**	y	n	n	**Y**	**Y**
Oklahoma														
1 Largent (R)		n	y	**N**	**N**	**N**	n	**Y**	y	y	n	n	**Y**	n
2 Coburn (R)	y	n	y	y	y	**N**	n	n	y	y	n	n	n	**Y**
3 Watkins (R)	y	n	y	y	**N**	**N**	n	n	y	y	n	n	n	n
4 Watts, J.C. (R)	y	n	y	**N**	**N**	**N**	n	n	y	y	n	n	n	n
5 Istook (R)	y	n	y	y	y	**N**	n	n	y	y	n	n	n	n
6 Lucas, F. (R)	y	n	y	y	y	**N**	n	n	y	y	n	n	n	n
Oregon														
1 Wu (D)	**N**	**Y**	**N**	**N**	**N**	y	**Y**	**Y**	**N**	**N**	**Y**	**Y**	**Y**	**Y**
2 Walden (R)	y	n	y	y	**N**	**N**	n	n	**N**	y	n	n	n	n
3 Blumenauer (D)	**N**	**Y**	y	**N**	**N**	y	**Y**	**Y**	**N**	**N**	**Y**	**Y**	**Y**	**Y**
4 DeFazio (D)	**N**	**Y**	**N**	**N**	**N**	**N**	**Y**	**Y**	**N**	y	**Y**	**Y**	**Y**	**Y**
5 Hooley (D)	**N**	**Y**	**N**	y	**N**	y	**Y**	**Y**	**N**	y	**Y**	**Y**	**Y**	**Y**
Pennsylvania														
1 Brady, R. (D)	**N**	n	y	**N**	**N**	y	**Y**	**Y**	**N**	**N**	**Y**	**Y**	**Y**	**Y**
2 Fattah (D)	**N**	n	**N**	**N**	**N**	y	**Y**	**Y**	**N**	**N**	**Y**	**Y**	**Y**	**Y**
3 Borski (D)	y	n	y	**N**	**N**	y	**Y**	**Y**	**N**	y	**Y**	**Y**	**Y**	**Y**
4 Klink (D)	y	n	y	y	**N**	y	**Y**	**Y**	**N**	y	**Y**	**Y**	**Y**	**Y**
5 Peterson, J. (R)	y		y	**N**		**N**				y	n	n		n
6 Holden (D)	y	n	y	y		y	**Y**	**Y**	**N**	y	**Y**	n	**Y**	**Y**
7 Weldon, C. (R)	y	n	y	y	**N**	**N**	n	n	**N**	y	n	n	n	**Y**
8 Greenwood (R)	y	n	y	y	**N**	y	**Y**	**Y**	**N**	y	n	**Y**	**Y**	**Y**
9 Shuster (R)	y	n	y	**N**	y		n		y	y	n	n	n	
10 Sherwood (R)	y	n	y	y	**N**	**N**	n	n	y	y	n	n	n	**Y**
11 Kanjorski (D)	y	n	y	y	**N**	y	**Y**	**Y**	**N**	y	**Y**	n	**Y**	**Y**
12 Murtha (D)	y	n	y	y	**N**	y	**Y**	n	**N**	y	**Y**	n	**Y**	**Y**
13 Hoeffel (D)	y	n	y	**N**	**N**	y	**Y**	**Y**	**N**	**N**	**Y**	**Y**	**Y**	**Y**
14 Coyne (D)	**N**	n	y	**N**	**N**	y	**Y**	**Y**	**N**	y	**Y**	**Y**	**Y**	**Y**
15 Toomey (R)	y	n	y	**N**	**N**	**N**	n	n	**N**	y	n	n	n	n
16 Pitts (R)	y	n	y	**N**	**N**	**N**	n	n	y	y	n	n	n	n
17 Gekas (R)	y	n	y	**N**	**N**	**N**	n	n	**N**	y	n	n	n	n
18 Doyle (D)	y	n	y	y	**N**	y	**Y**	**Y**	**N**	y	**Y**	**Y**	**Y**	**Y**
19 Goodling (R)	y	n	y	**N**	**N**	**N**	n	n	y	y	n	n	n	n
20 Mascara (D)	y	n	y	y	**N**	y	n	**Y**	**N**	y	**Y**	n	**Y**	**Y**
21 English (R)	y	**Y**	y	**N**		**N**	n	**Y**	y	y	n	n	n	n
Rhode Island														
1 Kennedy, P. (D)	y	n	y	**N**	-	y	**Y**	**Y**	**N**	**N**	**Y**	**Y**	**Y**	**Y**
2 Weygand (D)	y	n	y	**N**	**N**	y	**Y**	**Y**	**N**	y	**Y**	**Y**	**Y**	**Y**
South Carolina														
1 Sanford (R)	y	**Y**	y	y	y	**N**	n	**Y**	y	y	n	n	n	n
2 Spence (R)	y	n	y	y	**N**	**N**	n	n	y	y	n	n	n	**Y**
3 Graham, L. (R)	y			y	**N**	**N**	n	n	y	y	n	n	n	**Y**
4 DeMint (R)	(+)	**Y**	y	**N**	y	**N**	n	n	y	y	n	n	n	n
5 Spratt (D)	y	n	y	**N**	**N**	y	**Y**	n	**N**	y	**Y**	**Y**	**Y**	**Y**
6 Clyburn (D)	y	n	y	**N**	**N**	y	**Y**	n	**N**	y	**Y**	**Y**	**Y**	+
South Dakota														
AL Thune (R)	y	n	y	**N**	**N**	**N**	n	n	y	y	n	n	n	n
Tennessee														
1 Jenkins (R)	y	n	y	y	y	**N**	n	n	y	y	n	n	n	**Y**
2 Duncan (R)	y	**Y**	y	**N**	y	**N**	n	**Y**	y	y	n	n	n	**Y**
3 Wamp (R)	y	**Y**	y	**N**	y	**N**	n	**Y**	y	y	n	n	n	**Y**
4 Hilleary (R)	y			y	y	**N**	n	n	y	y	n	n	n	n
5 Clement (D)	y	n	y	y	**N**	y	**Y**	**Y**	**N**	y	**Y**	n	**Y**	**Y**
6 Gordon, B. (D)	y	n	y	y	**N**	y	**Y**	**Y**	**N**	y	n	n	**Y**	**Y**
7 Bryant (R)	y	n	y	y	**N**	**N**	n	n	y	y	n	n	n	n
8 Tanner (D)	y	n	y	y	**N**	y	**Y**	n	**N**	y	**Y**	n	**Y**	**Y**
9 Ford (D)	y	n	y	**N**	**N**	y	**Y**	**Y**	**N**	y	**Y**	**Y**	**Y**	**Y**
Texas														
1 Sandlin (D)	y	n	y	(+)	**N**	y	**Y**	n	**N**	y	**Y**	n	**Y**	**Y**
2 Turner (D)	y	n	y	y	**N**	y	**Y**	n	**N**	y	n	n	**Y**	**Y**
3 Johnson, Sam (R)	y	n	y	y	y	**N**	n	n	y	y	n	n	n	n
4 Hall, R. (D)	y	**Y**		y	**N**	**N**	n	n	y	y	n	n	**Y**	**Y**
5 Sessions, P. (R)	y	n	y	**N**	y	**N**	n	n	y	y	n	n	n	**Y**
6 Barton (R)	y	n	y	**N**	y	**N**	n		y	y	n	n	n	n
7 Archer (R)	y	n	y	y	**N**	**N**	n	n	y	y	n	n	n	n
8 Brady, K. (R)	y	n	y	**N**	**N**	**N**	n	n	**N**	y	n	n	n	**Y**
9 Lampson (D)	y	n	y	**N**	**N**	y	**Y**	**Y**	**N**	**N**	**Y**	n	**Y**	**Y**
10 Doggett (D)	**N**	n	**N**	**N**	**N**	**N**	**Y**	**Y**	**N**	**N**	**Y**	**Y**	**Y**	**Y**
11 Edwards, C. (D)	y	n	y	y		y	**Y**	n	**N**	**N**	**Y**	**Y**	**Y**	**Y**
12 Granger (R)	y	n	y	y	**N**	**N**	n	n	**N**	y	n	n	n	
13 Thornberry (R)	y	n	y	y	**N**	**N**	n	n	**N**	y	n	n	n	**Y**
14 Paul (R)	y	**Y**	**N**	**N**	y	**N**	n	**Y**	y	**N**	n	n	n	n
15 Hinojosa (D)	y	n	y	y	**N**	y	**Y**	**Y**	**N**	y	**Y**	**Y**	**Y**	**Y**
16 Reyes (D)	y	n	y	y	**N**	y		n	**N**	y	**Y**	**Y**	**Y**	**Y**
17 Stenholm (D)	y	n	y	y	**N**	y	**Y**	n	**N**	y	n	n	n	**Y**
18 Jackson-Lee, S. (D)	y	n	y	**N**	**N**	y	**Y**	**Y**	**N**	y	**Y**	**Y**	**Y**	**Y**
19 Combest (R)	y	n	y	y	(+)	**N**	n	n	y	y	n	n	n	n
20 Gonzalez (D)	y	n	y	**N**	**N**	y	**Y**	**Y**	**N**	**N**	**Y**	**Y**	**Y**	**Y**
21 Smith, Lamar (R)	y	**Y**	y	y	**N**	**N**	n	n	**N**	y	n	n	n	n
22 DeLay (R)	y	n	y	**N**	y	**N**	n	n	y	y	n	n	n	n
23 Bonilla (R)	y	n	y	y	y	**N**	n	n	y	y	n		n	n
24 Frost (D)	y	n	y	y	**N**	y	**Y**	n	**N**	y	**Y**	**Y**	**Y**	**Y**
25 Bentsen (D)	y	n	y	**N**	**N**	y	**Y**	**Y**	**N**	y	**Y**	**Y**	**Y**	**Y**
26 Armey (R)	y	n	y	y	**N**	**N**	n	n	y	y	n	n	n	n
27 Ortiz (D)	y	n	y	y	-	y	n	n	**N**	y	**Y**	n	**Y**	**Y**
28 Rodriguez (D)	y	n	y	y	**N**	y	**Y**	**Y**	**N**	y	**Y**	**Y**	**Y**	**Y**
29 Green, G. (D)	y	**Y**	y	**N**	**N**	y	**Y**	**Y**	**N**	y	**Y**	n	**Y**	**Y**
30 Johnson, E.B. (D)	y	n	y	**N**	**N**	y	**Y**	**Y**	**N**	**N**	**Y**	**Y**	**Y**	**Y**
Utah														
1 Hansen (R)	y	n	y	y	**N**		n	n	y	y	n	n	n	n
2 Cook (R)	y	**Y**	y	**N**	**N**	**N**	n	n	y	y	n	n	n	**Y**
3 Cannon (R)	y	**Y**	y	y	y	**N**	n	n	y	y	n	n	n	**Y**
Vermont														
AL Sanders (I)	**N**	**Y**	**N**	**N**	**N**	y	**Y**	**Y**	**N**	**N**	**Y**	**Y**	**Y**	**Y**
Virginia														
1 Bateman (R)	y	n	y	y	**N**	**N**	n	n	**N**	y	n	n	n	**Y**
2 Pickett (D)		n	y	y	**N**	y	**Y**	n	**N**	**N**	**Y**	n	n	**Y**
3 Scott (D)	y	n	y	**N**	**N**	y	**Y**	**Y**	**N**	**N**	**Y**	**Y**	**Y**	**Y**
4 Sisisky (D)	y	n	y	y	**N**	y	**Y**	n	**N**	**N**	**Y**	n	**Y**	**Y**
5 Goode (D)	y	**Y**	y	y	y	**N**	n	**Y**	y	y	n	n	n	n
6 Goodlatte (R)	y	n	y	**N**	**N**	**N**	n	n	y	y	n	n	n	n
7 Bliley (R)	y	n	y	y	**N**	y	n	n	y	y	n	n	n	n
8 Moran, James (D)	y	n	y	y	**N**	y	**Y**	**Y**	**N**	y	**Y**	**Y**	**Y**	**Y**
9 Boucher (D)	y	n	y	**N**	**N**	y	**Y**	**Y**	**N**	y		n	n	**Y**
10 Wolf (R)	y	n	y	y	**N**	y	n	n		y	n	n	**Y**	**Y**
11 Davis, T. (R)	y	n	y	**N**	**N**	y	n	n	**N**	y	n	**Y**	**Y**	**Y**
Washington														
1 Inslee (D)	y	**Y**	y	**N**	**N**	**N**	**Y**	**Y**	**N**	y	n	**Y**	**Y**	**Y**
2 Metcalf (R)	y	**Y**	y	**N**	y	**N**	n	**Y**	y	y	n	n	n	n
3 Baird (D)	**N**	n	y	**N**	**N**	y	**Y**	**Y**	**N**	y	**Y**	n	**Y**	**Y**
4 Hastings, D. (R)	y	n	y	y	y	**N**	n	n	y	y	n	n	n	n
5 Nethercutt (R)	y	n	y	y	y	**N**	n	n	**N**	y	n	n	n	n
6 Dicks (D)	y	n	y	**N**	**N**	y	**Y**	**Y**	**N**	y	**Y**	**Y**	**Y**	**Y**
7 McDermott (D)	**N**	**Y**	**N**	**N**	-	y	+	+	-	**N**	**Y**	**Y**	+	**Y**
8 Dunn (R)	y	n	y	**N**	**N**	**N**	n	n	**N**	y	n	n	n	n
9 Smith, Adam (D)	y	n	y	**N**	**N**	y	**Y**	**Y**	**N**	y	**Y**	n	n	**Y**
West Virginia														
1 Mollohan (D)	y	n	y	**N**	**N**			n		y	**Y**	n	**Y**	**Y**
2 Wise (D)	y	n	y	**N**	**N**	y	**Y**	n	**N**	y	**Y**	n	**Y**	**Y**
3 Rahall (D)	y	n	y	y	**N**	y	**Y**	n	y	y	**Y**	n	**Y**	**Y**
Wisconsin														
1 Ryan, P. (R)	y	n	y	y	**N**	**N**	n	n	y	y	n	n	n	n
2 Baldwin (D)	**N**	**Y**	**N**	**N**	**N**	**N**	**Y**	**Y**	**N**	**N**	**Y**	**Y**	**Y**	**Y**
3 Kind, R. (D)	y	n	y	**N**	**N**	y	**Y**	**Y**	**N**	**N**	**Y**	n	**Y**	**Y**
4 Kleczka (D)	y	n	**N**	**N**	**N**	**N**	**Y**	**Y**	**N**	y	**Y**	**Y**	**Y**	**Y**
5 Barrett, T. (D)	**N**	**Y**	**N**	**N**	**N**	y	**Y**	**Y**	**N**	y	**Y**	**Y**	**Y**	**Y**
6 Petri (R)	y	n	y	**N**	**N**	**N**	n	**Y**	y	y	n	n	n	n
7 Obey (D)	**N**	n	**N**	**N**	**N**	y	**Y**	**Y**	**N**	y	**Y**	n	**Y**	**Y**
8 Green, M. (R)	y	n	y	y	**N**	**N**	n	n	y	y	n	n	n	n
9 Sensenbrenner (R)	y	**Y**	**N**	**N**	y	**N**	n	**Y**	y	y	n	n	n	n
Wyoming														
AL Cubin (R)	y	n	y	**N**	**N**	**N**	n	n	y	y	n	n	**Y**	n

FCNL	1 Presidential impeachment	2 Missile defense	3 Nuclear weapons	4 CTBT ratification	5 Military base closures	6 Yugoslavia air strikes	7 Ground troops in Kosovo	8 Sanctions	9 Juvenile justice	10 Gun control	11 Managed care regulation	12 Block minimum wage
	N	N	N	Y	Y	N	N	N	N	Y	Y	N
Alabama												
Shelby (R)	y	y	y	n	n	y	y	N	y	n	n	y
Sessions, J. (R)	y	y	y	n	n	N	y	N	y	n	n	y
Alaska												
Stevens (R)	y	y	y	n	n	N	N	y	y	n	n	y
Murkowski (R)	y	y	y	n	n	N	N	y	y	n	n	y
Arizona												
McCain (R)	y	y	y	n	Y	y	y	y	y	n	Y	
Kyl (R)	y	y	y	n	Y	N	y	y	y	n	n	y
Arkansas												
Hutchinson, T. (R)	y	y	y	n	n	N	N	N	y	n	n	y
Lincoln (D)	N	y	y	Y	Y	y	y	N	N	Y	Y	N
California												
Feinstein (D)	N	y	N	Y	n	y	y	N	N	Y	Y	N
Boxer (D)	N	y	N	Y	n	y	y	N	N	Y	Y	N
Colorado												
Campbell, B. (R)	y	y	y	n	n	N	N	N	y	n	n	y
Allard (R)	y	y	y	n	n	N	N	N	y	n	n	y
Connecticut												
Dodd (D)	N	y	N	Y	n	y	y	N	N	Y	Y	N
Lieberman (D)	N	y	N	Y	Y	y	y	y	N	Y	Y	N
Delaware												
Roth (R)	y	y	y	n	Y	y	y	N	y	n	n	y
Biden (D)	N	y	N	Y	Y	y	y	N	N	Y	Y	N
Florida												
Graham, B. (D)	N	y	y	Y	n	y	y	y	N	Y	Y	N
Mack (R)	y	y	y	n	n	y	y	y	y	n	n	y
Georgia												
Coverdell (R)	y	y	y	n	n	N	N	y	y	n	n	y
Cleland (D)	N	y	N	Y	n	y	N	N	N	Y	Y	N
Hawaii												
Inouye (D)	N	y	N	Y	n	y	y	N	N	Y	Y	N
Akaka (D)	N	y	N	Y	n	y	y	N	N	Y	Y	N
Idaho												
Craig (R)	y	y	y	n	n	N	N	N	y	n	n	y
Crapo (R)	y	y	y	n	n	N	N	N	y	n	n	y
Illinois												
Durbin (D)	N	N	N	Y	n	y	N	N	N	Y	Y	N
Fitzgerald (R)	y	y	y	n	n	N	N	N	y	Y	n	y
Indiana												
Lugar (R)	y	y	y	n	Y	y	y	N	y	Y	n	y
Bayh (D)	N	y	y	Y	Y	y	y	N	N	Y	Y	N
Iowa												
Grassley (R)	y	y	y	n	Y	N	N	N	y	n	n	y
Harkin (D)	N	y	N	Y	Y	y	y	N	N	Y	Y	N
Kansas												
Brownback (R)	y	y	y	n	n	N	N	N	y	n	n	y
Roberts (R)	y	y	y	n	n	N	N	N	y	n	n	y

FCNL	1 Presidential impeachment	2 Missile defense	3 Nuclear weapons	4 CTBT ratification	5 Military base closures	6 Yugoslavia air strikes	7 Ground troops in Kosovo	8 Sanctions	9 Juvenile justice	10 Gun control	11 Managed care regulation	12 Block minimum wage
	N	N	N	Y	Y	N	N	N	N	Y	Y	N
Kentucky												
McConnell (R)	y	y	y	n	n	y	y	y	y	n	n	y
Bunning (R)	y	y	y	n	n	N	N	y	y	n	n	y
Louisiana												
Breaux (D)	N	y	N	Y	n	y	y	N	N	Y	Y	N
Landrieu (D)	N	y	N	Y	Y	y	y	N	N	Y	Y	N
Maine												
Snowe (R)	N	y	y	n	n	y	N	y	y	n	n	N
Collins, S. (R)	N	y	y	n	n	N	N	N	y	n	n	y
Maryland												
Sarbanes (D)	N	y	N	Y	n	y	y	y	N	Y	Y	N
Mikulski (D)	N	y	N	Y	n	y	y	N	N	Y	Y	N
Massachusetts												
Kennedy, E. (D)	N	y	N	Y	Y	y	y		N	Y	Y	N
Kerry, J. (D)	N	y	N	Y	Y	y	y	N	N	Y	Y	N
Michigan												
Levin, C. (D)	N	y	N	Y	Y	y	y	N	N	Y	Y	N
Abraham (R)	y	y	y	n	n	y	N	N	y	n	n	y
Minnesota												
Wellstone (D)	N	N	N	Y	Y	y	N	N	N	Y	Y	N
Grams, R. (R)	y	y	y	n	Y	N	N	N	y	n	n	y
Mississippi												
Cochran (R)	y	y	y	n	n	(+)	y	N	y	n	n	y
Lott (R)	y	y	y	n	n	N	y	y	y	n	n	y
Missouri												
Bond (R)	y	y	y	n	Y	N	N	N	y	n	n	y
Ashcroft (R)	y	y	y	n	Y	N	N	N	y	n	n	y
Montana												
Baucus, M. (D)	N	y	N	Y	n	y	y	N	N	n	Y	N
Burns (R)	y	y	y	n	n	N	y	N	y	n	n	y
Nebraska												
Kerrey, R. (D)	N	y	N	Y	Y	y	y	N	N	Y	Y	N
Hagel (R)	y	y	y	n	Y	y	y	N	y	n	n	y
Nevada												
Reid, H. (D)	N	y	N	Y	Y	y	y	y	N	Y	Y	N
Bryan (D)	N	y	N	Y	Y	y	y	y	N	Y	Y	N
New Hampshire												
Smith, R.C. (R)	y	y	y	n	n	N	N	y	y	n	n	y
Gregg (R)	y	y	y	n	n	N	N	y	y	n	n	y
New Jersey												
Lautenberg (D)	N	y	N	Y	n	y	y	y	N	Y	Y	N
Torricelli (D)	N	y	N	Y	n	y	N	y	N	Y	Y	N
New Mexico												
Domenici (R)	y	y	y	n	n	N	N		y	n	n	y
Bingaman (D)	N	y	N	Y	n	N	y	N	N	Y	Y	N
New York												
Moynihan (D)	N	y	N	Y	Y	y	y	N	N	Y	Y	N
Schumer (D)	N	y	N	Y	n	y	y	N	N	Y	Y	N
North Carolina												
Helms (R)	y	y	y	n	n	N	N	y	y	n	n	y
Edwards, J. (D)	N	y	N	Y	n	y	y	N	N	Y	Y	N

FCNL	1 Presidential impeachment	2 Missile defense	3 Nuclear weapons	4 CTBT ratification	5 Military base closures	6 Yugoslavia air strikes	7 Ground troops in Kosovo	8 Sanctions	9 Juvenile justice	10 Gun control	11 Managed care regulation	12 Block minimum wage
	N	N	N	Y	Y	N	N	N	N	Y	Y	N
North Dakota												
Conrad (D)	N	y	N	Y	n	y	N	N	N	Y	Y	N
Dorgan (D)	N	y	N	Y	n	y	N	N	N	Y	Y	N
Ohio												
DeWine (R)	y	y	y	n	Y	y	y	y	y	Y	n	y
Voinovich (R)	y	y	y	n	Y	N	N	N	y	Y	n	y
Oklahoma												
Nickles (R)	y	y	y	n	n	N	N	N	y	n	n	y
Inhofe (R)	y	y	y	n	n	N	N	N	y	n	n	y
Oregon												
Wyden (D)	N	y	N	Y	Y	y	y	N	N	Y	Y	N
Smith, G. (R)	y	y	N	Y	Y	y	y	N	y	n	n	y
Pennsylvania												
Specter (R)	N	y	y	Y	n	y	N	N	N	n	Y	N
Santorum (R)	y	y	y	n	Y	N	N	y	y	n	n	y
Rhode Island												
Reed, J. (D)	N	y	N	Y	Y	y	y	N	N	Y	Y	N
Chafee, J. (R)*	N	y	N	Y	Y	y	y	N	N	Y	Y	
Chafee, L. (R)*												N
South Carolina												
Thurmond, S. (R)	y	y	y	n	n	N	N	y	y	n	n	y
Hollings (D)	N	y	N	Y	Y	N	N	N	N	Y	Y	
South Dakota												
Daschle (D)	N	y	N	Y	n	y	y	N	N	Y	Y	N
Johnson, T. (D)	N	y	N	Y	n	y	N	N	N	Y	Y	N
Tennessee												
Thompson, F. (R)	y	y	y	n	Y	N	N	y	y	n	n	y
Frist (R)	y	y	y	n	n	N	N	N	y	n	n	y
Texas												
Gramm, P. (R)	y	y	y	n	Y	N	N	y	y	n	n	y
Hutchison, K. (R)	y	y	y	n	n	N	N	N	y	n	n	y
Utah												
Hatch (R)	y	y	y	n	n	y	y	N	y	n	n	y
Bennett (R)	y	y	y	n	n	N	N	N	y	n	n	y
Vermont												
Leahy (D)	N	N	N	Y	Y	y	y	N	N	Y	Y	N
Jeffords (R)	N	y	N	Y	Y	y	N	N	N	n	n	N
Virginia												
Warner (R)	y	y	y	n	n	y	y	N	y	Y	n	y
Robb (D)	N	y	N	Y	Y	y	y	y	N	Y	Y	N
Washington												
Gorton, S. (R)	y	y	y	n	n	N	N	N	y	n	n	y
Murray (D)	N	y	N	Y	n	y	y	N	N	Y	Y	N
West Virginia												
Byrd (D)	N	y	y	P	Y	y	N	y	N	Y	Y	N
Rockefeller (D)	N	y	N	Y	Y	y	y	N	N	Y	Y	N
Wisconsin												
Kohl (D)	N	y	N	Y	Y	y	y	y	N	Y	Y	N
Feingold (D)	N	y	N	Y	Y	N	N	N	N	Y	Y	N
Wyoming												
Thomas, C. (R)	y	y	y	n	n	N	N	N	y	n	n	y
Enzi (R)	y	y	y	n	n	N	N	N	y	n	n	y

FRIENDS COMMITTEE ON
NATIONAL LEGISLATION
245 Second Street, NE
Washington, DC 20002-5795

Address Service Requested

Non-Profit Org.
U.S. Postage
PAID
Permit No. 161
Lynchburg, VA

**********3-DIGIT 481
28- 6
University Microfilms Int'l
Periodicals Check-In
PO Box 1346
Ann Arbor MI 48106-1346

1999 Congressional Voting Record

The Congressional voting record presented in this issue of FCNL's *Washington Newsletter* covers a range of issues of concern to FCNL.

How FCNL Selects Votes for the Record

FCNL selects issues for which we have a clear position, set forth in our Statement of Legislative Policy. We try to choose votes which illumine underlying values. We attempt to avoid votes which were overwhelmingly partisan.

How to Use This Voting Record

Look up your members of Congress. See how they voted on the issues that you are most concerned about. Also check their voting records overall. Are their votes consistent with the positions they have expressed publicly? Thank each legislator for votes that reflect your values. Labor with members with whom you disagree.

Please keep in mind that this voting record is not a "rating" of members of Congress. The voting record does not reflect other important contributions, such as committee leadership or skill in crafting amendments.

Begin working now on Campaign 2000

You can help focus the 2000 election campaign debates and community discussions on issues of substance. At town meetings, ask your legislators about their votes on issues that matter to you. Write about these issues in letters to the editor of your local paper and include your senator or representative's name and the position which he/she has taken on the issue in question. Raise these issues with all candidates during campaign debates and candidate fora.

Next summer, FCNL will prepare another voting record to address legislation that will have come to the floor in the second session of the 106th Congress. Together, these two records will provide a broad perspective on your legislators' positions.

Share copies of FCNL's voting records with your friends. (Please contact FCNL for additional copies.) Discuss your concerns with your friends. Before election day rolls around, promote substantive discussions of important policy issues and work to register eligible voters. And on election day, please vote and take a friend along, too. ■

Brought to You by...

The preparation and publication of this congressional voting record is funded entirely through the generous gifts of individuals like you.

You can support the ongoing work of the Friends Committee on National Legislation by making a donation today. All contributors regularly receive the FCNL Washington Newsletter and the Indian Report.

Your gift makes our Quaker witness possible.

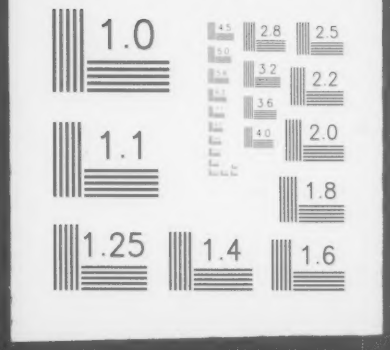
1.0
2.8
2.5
3.2
2.2
3.6
4.0
2.0
1.1
1.8
1.25
1.4
1.6